

# “Elektron vergi hesab-fakturaların” proqram təminatından istifadə KİTABÇASI

## İÇİNDƏKİLƏR

1.1. Məqsəd.....	2
1.2. Proqram istifadəçiləri .....	2
1.3. Məzmun.....	2
1.4. İstifadəçi, istifadəçi qrupları.....	2
1.5. Elektron vergi hesab-fakturası .....	2
1.5.1. Elektron vergi hesab-fakturasının ekranı .....	3
1.5.1.1. Yenilə: .....	3
1.5.1.2. Gələnlər :.....	4
1.5.1.3. Göndərdiklərim : .....	4
1.5.1.4. Qaralama : .....	6
1.5.1.5. Axtar :.....	7
1.5.1.6. Yeni faktura : .....	9
1.5.1.7. Dəqiqləşmiş faktura : .....	11
1.5.1.8. Əvəzləşdirilənlər ekranı: .....	12

# GİRİŞ

Daim inkişaf etməkdə olan Azərbaycanın Avtomatlaşdırılmış Vergi İnformasiya Sistemi (**AVİS**) vergi ödəyicilərinə daha rahat, asan və keyfiyyətli elektron xidmət göstərmək üçün öz alt sistemlərinə yeni daha bir alt sistem - **Elektron vergi hesab-fakturası** alt sistemini əlavə edərək istifadəçilərinin xidmətinə təqdim etdi. Bu Kitabça, proqramın məqsədini, məzmununu, istifadəçilərini və əsas anlayışlarını əhatə edərək proqramdan istifadəni daha da asanlaşdırır.

## 1.1. Məqsəd

**Elektron vergi hesab-fakturası** proqramından istifadə edəcək vergi ödəyicilərinin proqramdan istifadə zamanı apara biləcəkləri əməliyyatların öyrədilməsidir.

## 1.2. Proqram istifadəçiləri

Vergilər Nazirliyi tərəfindən müəyyənləşdirilən, Əlavə dəyər vergisi ödəyicisi olan və elektron sənəd mübadiləsi haqqında müqaviləsi olan bütün ivergi ödəyiciləri proqramdan istifadə edə biləcək.

## 1.3. Məzmun

Bu kitabça **Elektron vergi hesab-fakturası** proqramında vergi ödəyicilərinin **Elektron vergi hesab-fakturanın** hazırlanması, göndərilməsi (təqdim edilməsi) və əvəzləşdirilməsi kimi bir sıra əməliyyatları izah edən kitabçadır.

## 1.4. İstifadəçilər, istifadəçi qrupları

Əlavə dəyər vergisinin ödəyiciləri (vergi orqanından müvafiq istifadəçi kodu, parol və şifrə almış) proqramdan istifadə edə biləcək.

## 1.5. Elektron vergi hesab-fakturası

Elektron vergi hesab-fakturasının uçuotu hər bir əlavə dəyər vergisinin ödəyicisi üzrə Vergilər Nazirliyinin **Avtomatlaşdırılmış Vergi İnformasiya Sistemi (AVİS)** vasitəsi ilə həyata keçirilir.

ƏDV ödəyicisi kimi qeydiyyatdan keçmiş və ƏDV-nə cəlb edilən əməliyyat apararı vergi ödəyicisi (sonradan satıcı adlandırılacaq) malları (işləri, xidmətləri) alan vergi ödəyicisinə (alıcıya yaxud sifarişçiyə) vergi hesab-fakturasını elektron formatda təqdim etməlidir. Bunun üçün vergi ödəyicisi, onlara vergi orqanı tərəfindən verilmiş **istifadəçi kodu, parol və şifrədən** istifadə etməklə İnternet Vergi İdarəsinə daxil olur ([www.e-taxes.gov.az](http://www.e-taxes.gov.az)), elektron vergi hesab-fakturası alt sistemini seçərək elektron vergi hesab-fakturasını hazırlayaraq təqdim edirlər (göndərilər).

Şəkil 1 - e-taxes.gov.az İnternet Vergi İdarəsinə daxil olma ekranı

### 1.5.1. Elektron vergi hesab-fakturasının ekranı

Elektron faktura ekranı **Yenilə**, **Yeni faktura**, **Fakturalar**, **Əvəzləşdirilənlər** və **Axtar** başlıqlarından və **Gələnlər**, **Göndərdiklərim** və **Qaralama** kimi əməliyyat qovluqlarından ibarətdir.

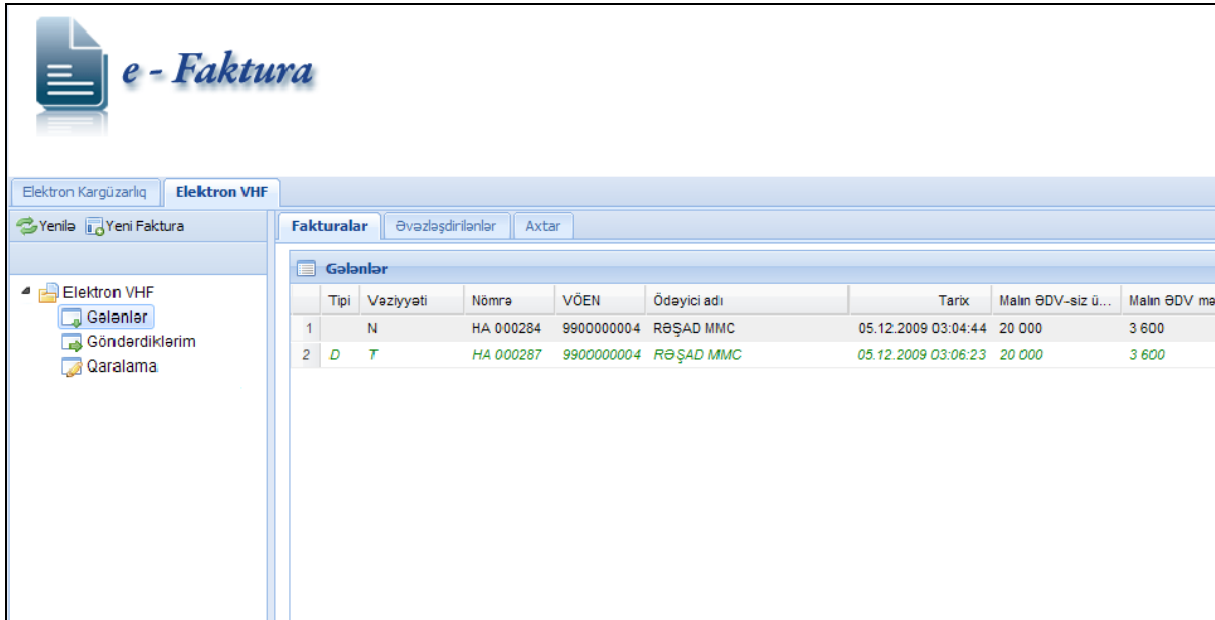

Şəkil 2 - Elektron faktura ekranı

#### 1.5.1.1. Yenilə:

**Yenilə** əməliyyat başlığının köməyi ilə istifadəçinin əməliyyat apardığı elektron VHF ekranında onun ekranına gəlmiş yeni məlumatları (və ya göndərilmiş elektron VHF) yeniləyir. Yeni hər hansı bir məlumat daxil olduqda bu yenilənmiş ekranda dərhal öz əksini tapır.

### **1.5.1.2. Gələnələr :**

**Gələnələr** qovluğunda istifadəçiyə elektron VHF ekranına əvəzləşdirilmək üçün göndərilmiş elektron vergi hesab-fakturaları göstərilir. Burada vergi ödəyicisi elektron qutuya (e-box) daxil olan elektron hesab-fakturaları barədə məlumat ala bilər. İstifadəçiyə göndərilən bütün VHF-ları bu ekranda əks olunur. Bunun üçün istifadəçi **Gələnələr** qovluğunu seçərək daxil olur. Buradaki VHF-ların tipi (*D*- dəqiqləşdirilmiş) və vəziyyəti (*L*-ləğv edilmiş, *T*- təsdiqləmə gözləyir, *N*- normal oxunmuş və **N** – tünd şifrə ilə oxunmamış) qovluğun müvafiq sütunlarında əks olunur. Bu ekrandakı hər hansı bir elektron VHF-si barədə daha ətraflı məlumat əldə etmək üçün istifadəçi ekranda seçilən elektron VHF-nin üstünə iki dəfə vurmaqla elektron VHF-na daxil olub həmin elektron VHF-nin məlumatları ilə daha ətraflı tanış ola bilər.

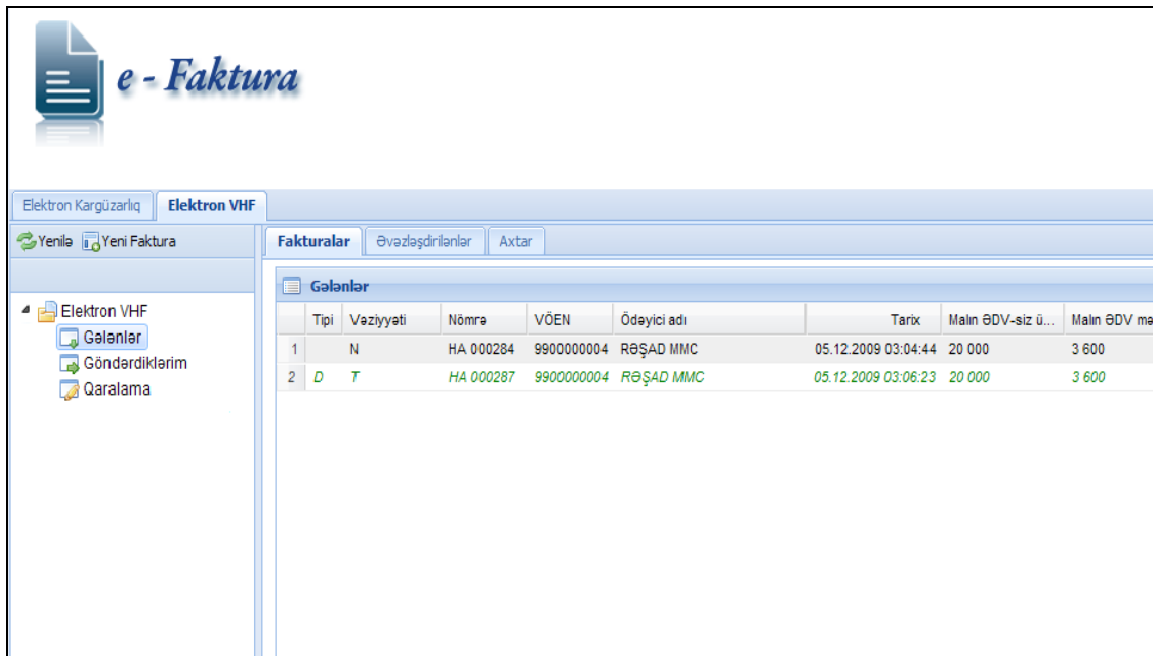

Tipi	Vəziyyəti	Nömrə	VÖEN	Ödəyici adı	Tarix	Malın ƏDV-siz ü...	Malın ƏDV me
1	N	HA 000284	9900000004	RƏŞAD MMC	05.12.2009 03:04:44	20 000	3 600
2	D T	HA 000287	9900000004	RƏŞAD MMC	05.12.2009 03:06:23	20 000	3 600

**Şəkil 3 - Gələnələr ekranı**

### **1.5.1.3. Göndərdiklərim :**

**Göndərdiklərim** qovluğunda istifadəçinin elektron VHF ekranı vasitəsi ilə alıcıya göndərdiyi elektron vergi hesab-fakturaları göstərilir. Bu qovluqda istifadəçi göndərdiyi VHF-lar barədə məlumat ala bilər. İstifadəçinin göndərdiyi və ləğv etdiyi bütün VHF-lar bu ekranda əks olunur. Bunun üçün istifadəçi **Göndərdiklərim** qovluğuna daxil olur. Buradaki VHF-ların tipi (*D*- dəqiqləşdirilmiş) və vəziyyəti (*L*-ləğv edilmiş, *T*- təsdiqləmə gözləyir, *N*- normal oxunmuş və **N** – tünd şifrə ilə oxunmamış) qutunun müvafiq sütunlarında əks olunur. Bu ekrandakı hər hansı bir elektron VHF-si barədə daha ətraflı məlumat əldə etmək və ya göndərilmiş VHF-ni ləğv etmək üçün istifadəçi seçilmiş elektron VHF-nin üstünə iki dəfə vuraq elektron VHF-ya daxil olmaqla həmin elektron VHF-nin məlumatları ilə daha ətraflı tanış ola bilər.

Tipi	Vəziyyəti	Nömrə	VÖEN	Ödəyici adı	Tarix	Malın ƏDV-siz ü...	Malın ƏDV mə
1	N	HA 000166	1100013331	FİDAN ŞİRKƏTİ	04.12.2009 09:28:06	2 000	360
2	N	HA 000167	1100013331	FİDAN ŞİRKƏTİ	04.12.2009 09:36:27	3 000	540
3	N	HA 000284	9900000021	SULEYMANLI MMC	05.12.2009 03:04:44	20 000	3 600
4	D T	HA 000287	9900000021	SULEYMANLI MMC	05.12.2009 03:06:23	20 000	3 600
5	N	HA 000126	1100013331	FİDAN ŞİRKƏTİ	03.12.2009 07:16:11	0	0
6	N	HA 000130	1100013331	FİDAN ŞİRKƏTİ	03.12.2009 08:00:26	0	0

**Şəkil 4 - Göndərdiklərim ekranı**

Vergi ödəyicisi (satıcı) tərtib edib göndərdiyi istənilən elektron VHF-nı ləğv etmək üçün **Göndərdiklərim** ekranındakı VHF-nın üstünə iki dəfə vuraraq elektron VHF-ya daxil olur. Açılan VHF-nın sonundakı Fakturanı ləğv et düyməsinə vurduqda VHF-nın ləğv edilməsi ilə əlaqədar ləğv etməni təsdiqləmə pəncərəsi açılır. İstifadəçi (satıcı) bu pəncərədə ləğv etməni təsdiqlədikdən sonra açılan ekrana ləğv etmənin səbəbini yazıb qəbul düyməsini vurur. Bu prosedən sonra elektron VHF-sı avtomatik olaraq ləğv edilir və eyni zamanda satıcının Göndərdiklərim, Alıcının isə Gələnələr qovluqlarında hənin VHF-nın vəziyyəti ləğv edilmiş (L) elektron VHF-sı olur.

Elektron vergi hesab-fakturanın ləğvi fakturanı təqdim edən vergi ödəyicisi (satıcı) tərəfindən aparılır. Elektron vergi hesab-fakturası ləğv edildikdən sonra alıcının e-qutusuna bu barədə məlumat göndərilir. Məlumat göndərildikdən sonra elektron vergi hesab-fakturası üzərində düzəliş aparıla bilməz, yalnız ləğv olunub yenisini (dəqiqləşdirilmiş) yaradılmalıdır.

Elektron vergi hesab-fakturasının ləğv edilməsi zərurəti yaranarsa vergi hesab-fakturasını alan vergi ödəyicisi (alıcı) vergi hesab-fakturasını təqdim edən vergi ödəyicisinə (satıcıya) müraciət etməklə təqdim edilmiş elektron vergi hesab-fakturasının ləğvini xahiş edə bilər və bu zaman ləğvetmə satıcı vergi ödəyicisi tərəfindən həyata keçirilir.

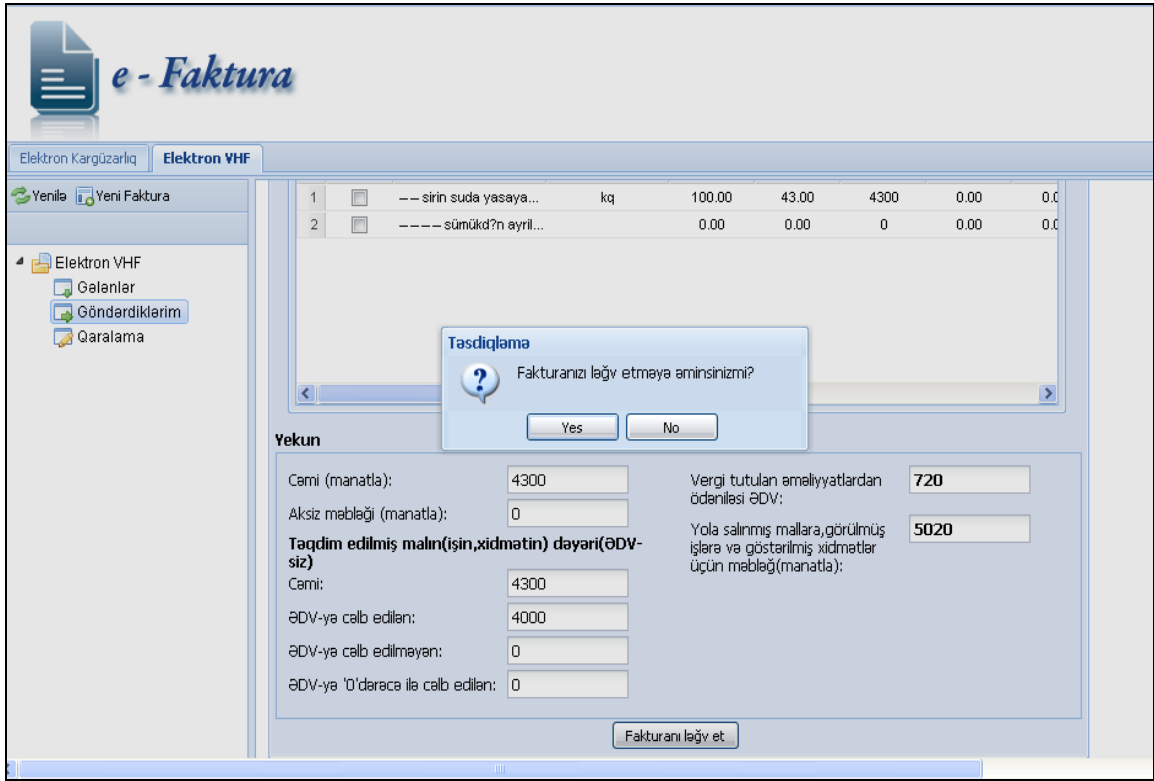

Şəkil 5 - Elektron VHF-nin ləğv edilmə ekranı

#### 1.5.1.4. Qaralama :

**Qaralama** qovluğunda satıcı vergi ödəyicisi tərəfindən tam tərtib edilməmiş elektron VHF-sı saxlanılır. Müəyyən səbəblərdən hazırlanması tam başa çatmayan elektron VHF-sı gələcəkdə yenidən hazırlanmaq üçün istifadəçi tərəfindən bu qovluğa göndərilir. Bunun üçün istifadəçi hazırladığı elektron VHF-nin sonundakı **Qaralamaya göndər** düyməsinə vurduqda VHF-sının qaralamaya göndərilməsini **təsdiqləmə** pəncərəsi açılır. İstifadəçi (satıcı) bu pəncərədə qaralamaya göndərməni təsdiqlədikdən sonra elektron VHF-nin qaralamaya göndərildiyi barədə xəbərdarlıq alır. Daha sonra istifadəçi (satıcı) **Qaralama** qovluğuna daxil olaraq yarımçıq qalmış elektron VHF-nin üzərinə iki dəfə vurmaqla açılan VHF ekranında zəruri məlumatları yığaraq (alıcıya) VHF-ni göndərə və ya ləğv edə bilər.

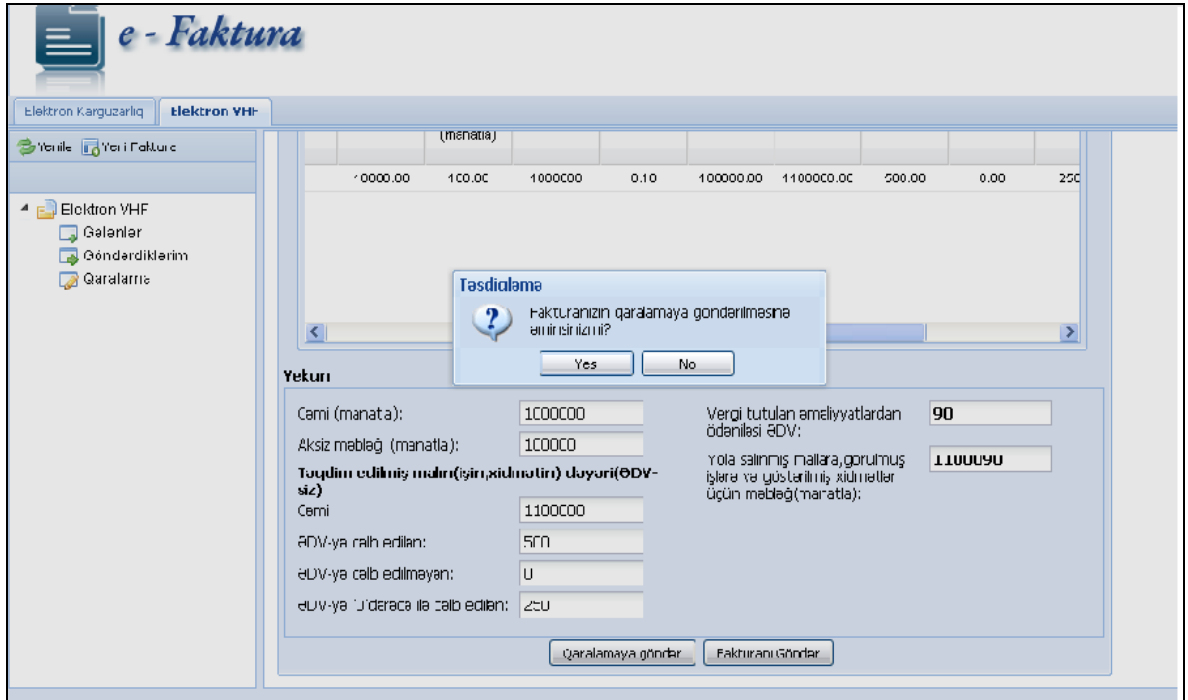

Şəkil 6 - Elektron VHF-nin qaralama qutusuna göndərilməsi ekranı

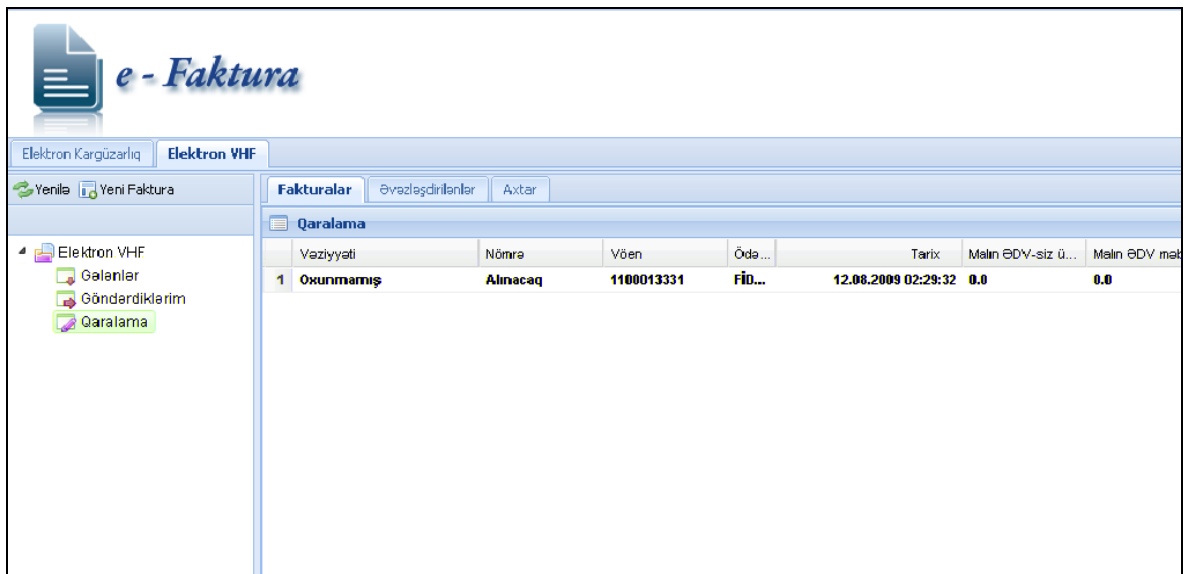

Şəkil 7 - Qaralama ekranı

### 1.5.1.5. Axtar :

Bu menyudan vergi ödəyiciləri (**alıcı və ya satıcı**) daha öncə onlara gəlmiş, təqdim etdikləri, qaralamaya göndərdikləri və əvəzləşdirdikləri elektron VHF-nı daha tez və səmərəli şəkildə menyulardan tapılması üçün istifadə edirlər. Bunun üçün istifadəçi menyuya daxil olub müvafiq axtarış kriteriyalarını ( axtarılacaq səhifə, VÖEN, tarix, seriya, və nömrə ) daxil edir və **Axtar** düyməsinə vurur. Axtarış üçün verilmiş kriteriyalara uyğun elektron VHF-si aşağıdakı formada ekranda siyahılanır. Siyahıda əks olunan VHF-nın üzərinə iki dəfə vurmaqla həmin elektron VHF-na daxil olub onun məlumatları ilə ətraflı tanış olmaq olar. Bu pəncərədə axtarış zamanı **Axtarılacaq səhifə** kriteriyasından başqa digər kriteriyaları doldurmaq mütləq deyil. Daha çox axtarış kriteriyasının daxil edilməsi axtarışın səmərəliliyini daha da artırır.

- Axtarılacaq səhifə: Gələnələr
- VÖEN: [Empty field]
- Tarixdən: 01.10.2009
- Tarixədək: 28.10.2009
- VHF Seriyası: [Empty field]
- VHF Nömrəsi: [Empty field]

Below the search form is a table of search results:

VÖEN	Adı	VHF tarixi	Seriya	Nömrə
330000031	ANTENA MMC	27.10.2009 11:11:30	HA	0001
990000021	SÜLEYMANLI MƏHDUD MƏSULİYYƏTLİ CƏMI...	20.10.2009 04:18:35	HA	0001
990000021	SÜLEYMANLI MƏHDUD MƏSULİYYƏTLİ CƏMI...	20.10.2009 03:59:26	HA	0001
990000031	ANTENA MMC	19.10.2009 04:13:32	HA	0000
990000021	SÜLEYMANLI MƏHDUD MƏSULİYYƏTLİ CƏMI...	28.10.2009 10:20:21	HA	0001
990000021	SÜLEYMANLI MƏHDUD MƏSULİYYƏTLİ CƏMI...	27.10.2009 02:38:47	HA	0001

At the bottom of the interface, there is a section for 'Bəyannamə üzrə əvəzləşmiş fakturalara baxış' with a 'Dövrü ser' field.

Şəkil 8 Axtar ekranı

Axtarış ekranının digər bir menyusunda - **Bəyannamə üzrə əvəzləşdirilmiş fakturalara baxış** ekranında **İl**, **Dövr tipi** və **Ay** seçməklə ƏDV bəyannamələrinə əlavə edilmək üçün göndərilmiş e-VHF-nın siyahısına baxmaq və çap etmək olar.

- İl: 2009
- Dövr tipi: Aylıq
- Ay: İyul

At the bottom, there are two buttons: 'Qəbul' (Accept) and 'İmtina' (Cancel).

Şəkil 9 - Dövr ekranı

Əvəzlənmiş fakturalar									
Hesabat dövrü : İyul 2009									
VÖEN	Adı	VHF tarixi	VHF Seriyası	VHF nömrəsi	Sətir kodu	Malın ƏDV-siz ümumi dəyəri	Malın ƏDV məbləği	Ödənilmiş ƏDV-siz ümumi dəyər	Ödənilmiş ƏDV məbləği
9900000021	SÜLEYMANLI MƏHDUD MƏSULİYYƏTLİ CƏMIYYƏTI	06.10.2009 06:47:15	HA	000088	308	102400.0	14400.0	10000.0	1800.0
9900000021	SÜLEYMANLI MƏHDUD MƏSULİYYƏTLİ CƏMIYYƏTI	06.10.2009 06:47:15	HA	000088	308	102400.0	14400.0	200.0	36.0
9900000021	SÜLEYMANLI MƏHDUD MƏSULİYYƏTLİ CƏMIYYƏTI	06.10.2009 06:47:15	HA	000088	308	102400.0	14400.0	10000.0	1800.0

**Şəkil 10 - Baxış ekranı**

### **1.5.1.6. Yeni faktura :**

Bu menyü vasitəsi ilə satıcı vergi ödəyicisi elektron VHF-ni hazırlayaraq qarşı tərəfə (alıcıya) təqdim edir. Bunun üçün istifadəçi **Yeni faktura** menyusuna daxil olaraq elektron VHF-nin məlumatlarını tərtib edərək əvəzləşdirmək üçün qarşı tərəfə təqdim edir. Bu menyuya daxil olduqdan sonra istifadəçi (satıcı) VÖEN xanasının qarşısına sifarişçinin (alıcının) VÖEN-ni daxil edir. Bu zaman ödəyicinin adı sistem tərəfindən avtomatik olaraq ekrana gəlir. Qeyd qrafasında elektron vergi hesab-fakturasına əsas verən sənədlər göstərilir. **Əlavə et** düyməsi ilə fakturanın doldurulması üçün yeni sətir əlavə edilir. Bundan əlavə seçilmiş sətirlərin silinməsi üçün **Seçilmişləri sil**, bütün sətirlərin silinməsi üçün **Hamısını təmizlə** düymələrindən istifadə oluna bilər.

Elektron vergi hesab-fakturasının xanaları aşağıdakı qaydalara uyğun şəkildə doldurulur:

- «Sıra №-si» sütununda — alıcıya (sifarişçiyə) təqdim olunmuş malların (işlərin, xidmətlərin) adları ardıcıl olaraq proqram tərəfindən nömrələnir;
- «Təqdim edilmiş malların (işlərin, xidmətlərin) adı» sütununda — təqdim edilmiş malların (işlərin, xidmətlərin) adları;
- «Ölçü vahidi» sütununda — malların (işlərin, xidmətlərin) ölçü vahidi;
- «Miqdarı, həcmi» sütununda — malların (işlərin, xidmətlərin) ölçü vahidi ilə miqdarı (həcmi);
- «Vahidinin buraxılış qiyməti» sütununda — malların (işlərin, xidmətlərin) müəyyən olunmuş ölçü vahidinin qiyməti (ƏDV və aksiz nəzərə alınmadan);
- «Cəmi» sütununda — təqdim edilmiş malın (ƏDV-siz və aksizsiz) ümumi dəyəri;
- «Aksiz» qrafasının ikinci («Məbləği, man») sütununda — aksizli mallar üzrə aksizin ümumi məbləği;
- «Təqdim edilmiş malın (işin, xidmətin) dəyəri (ƏDV-siz), man.» qrafasının «Cəmi» sütununda — təqdim edilmiş malın (işlərin, xidmətlərin) ümumi dəyəri ilə aksizin məbləğinin cəmi;
- «o cümlədən, ƏDV-yə cəlb edilən» sütununda — təqdim edilmiş malların (işlərin, xidmətlərin) əlavə dəyər vergisinə cəlb olunan dəyəri;
- «o cümlədən, ƏDV-yə cəlb edilməyən» sütununda — təqdim edilmiş malların (işlərin, xidmətlərin) qanunvericiliyin müddəalarına əsasən əlavə dəyər vergisinə cəlb olunmayan dəyəri;

**e - Faktura**

Elektron Karguzarliq Elektron VHF

Yenile Yeni Faktura

Fakturalar Əvəzləşdirilənlər Axtar

**Vergi Hesab Faktura**

Kimə:  Dəqiqləşmiş:  Tarix: 08.12.2009

VÖEN:

Adı:  Seriya:

Qeyd:  Nömrə:

Əlavə qeyd:

1. №	2. Seçim	3. Yola salınmış malların, görülmüş işlərin və ya göstərilmiş xidmətin adı	4. Ölçü vahidi	5. Miqdar, həcmi	6. Vahidin buraxılış qiyməti (manatla)	7. Cəmi (manatla) (4*5)	8. Aksiz Dərəcəsi (%)	9. Məbləğ
1	<input type="checkbox"/>	qurudulmuş və ya hissə...	kq	1 000	15	15 000	0	0

**Şəkil 11- Yeni faktura ekranı**

- «0 cümlədən, ƏDV-yə «0» (sıfır) dərəcə ilə cəlb edilən» sütununda — təqdim edilmiş malların (işlərin, xidmətlərin) qanunvericiliyin müddəalarına əsasən əlavə dəyər vergisinə «0» (sıfır) dərəcəsi ilə cəlb edilən dəyəri;

- «Vergi tutulan əməliyyatdan ödənilməli olan ƏDV, man.» sütununda göstərilən məbləğ eyni bir sətir üzrə «ƏDV-ə cəlb edilən» sütununda göstərilən rəqəmin ƏDV-nin qanunvericiliklə müəyyən edilmiş dərəcəsinə hasil edilməklə hesablanır;

- «Təqdim edilmiş mallar (işlər, xidmətlər) üçün məbləğ, man.» sütununda göstərilən məbləğ eyni bir sətir üzrə «Təqdim edilmiş malın (işin, xidmətin) dəyəri (ƏDV-siz)» «Cəmi» sütunu ilə «Vergi tutulan əməliyyatdan ödənilməli olan ƏDV məbləği, man.» sütununda göstərilən məbləğlərin cəminə bərabər olmalıdır;

Yekun bölməsindəki məlumatlar elektron VHF-nin müvafiq məlumat sətrindəki məlumatların yekunudur və həmin məlumatlarla eynidir. Bütün bu məlumatları daxil etdikdən sonra istifadəçi (satıcı) VHF-ni qarşı tərəfə təqdim etmək üçün pəncərənin sonundakı **Fakturanı Göndər** düyməsinə vurur.

**Şəkil 12 - Yeni faktura ekranı**

Bu əməliyyatdan sonra ekranda göndərdiyimiz fakturanın hansı seriya və nömrə ilə baza tərəfindən qeydiyyatda alındığını əks etdirən **Məlumat** pəncərəsi ekrana gəlir. Bağla düyməsini vurduqdan sonra pəncərə ekranda itir.

**Şəkil 13 - VHF-nin qeydiyyat məlumatı ekranı**

Qeyd:

- Elektron vergi hesab-fakturasında məbləğlər milli valyutada (manatla) göstərməlidir. Elektron vergi hesab-fakturası doldurularkən, onun boş qalmış sətirləri olarsa, bunlar proqram təminatı tərəfindən "0" (sıfır) kimi qəbul edilir.
- Elektron vergi hesab-fakturasının hazırlanaraq qeydə alındığı tarix həmin elektron vergi hesab-fakturasının verilmə tarixi sayılır və bu tarix elektron vergi hesab-fakturasında proqram təminatı vasitəsi ilə avtomatik olaraq qeyd olunur.
- Mallar (işlər, xidmətlər) vergi ödəyicisi (satıcı) tərəfindən ƏDV ödəyicisi kimi qeydiyyatdan keçməyən və ya elektron qutusu olmayan alıcılara, həmçinin pərakəndə ticarət, ictimai işə və məişət xidməti sahələrində təqdim edildikdə, elektron vergi hesab-fakturası alıcıların tələbi ilə Azərbaycan Respublikası Vergilər Nazirliyinin rəsmi internet sahifəsi olan İnternet Vergi İdarəsində yaradılmış elektron vergi hesab-fakturası sistemində hazırlanır, qeydə alınır, çap edilir və hüquqi şəxs olan vergi ödəyicisinin imza və möhürü ilə, fiziki şəxs olan vergi ödəyicisinin isə imzası ilə təsdiqlənməklə verilə bilər.

#### **1.5.1.7. Dəqiqləşmiş faktura :**

Elektron vergi hesab-fakturanın dəqiqləşdirilməsi elektron vergi hesab-fakturası təqdim edildikdən sonra vergi tutulan dövryyənin dəqiqləşdirilməsi üçün əsas verən hallar üzə çıxdıqda (Vergi Məcəlləsinin 163-cü maddəsinə əsasən əməliyyat tam və ya qismən ləğv edildikdə, o cümlədən mal tam və ya qismən geri qaytarıldıqda, əməliyyatın xarakteri dəyişdikdə, qiymətlərin aşağı düşməsi və s.) qiymətləndirmə bazasında dəyişikliyin baş verdiyi hesabat dövründə aparılır. Bunun üçün dəqiqləşdirilmiş VHF-nı hazırlayarkən «Əlavə qeydlər» rekvizitində «Dəqiqləşdirilmiş» sözü seçilməli, dəqiqləşdirilən elektron vergi hesab-fakturasının seriyası, nömrəsi əlavə edildikdən sonra bu faktura üzrə məlumatlar ekrana gəlir müvafiq düzəlişlər edildikdən sonra təsdiqləndikdə yeni seriya və nömrə verilir. Satıcı tərəfindən dəqiqləşdirilmiş elektron vergi hesab-fakturası təqdim edildikdən sonra alıcı vergi ödəyicisi tərəfindən elektron vergi hesab-fakturası təsdiq edilməlidir. Satıcı tərəfindən təqdim edilmiş dəqiqləşdirilmiş elektron vergi hesab-fakturası alıcı vergi ödəyicisi tərəfindən təqdim edildiyi ayın sonuncu gününə kimi təsdiq edilməyi halda, dəqiqləşdirilmiş elektron vergi hesab-fakturası proqram təminatı tərəfindən silinir və dəqiqləşdirilməmiş sayılır.

ƏDV ödəyicisi kimi qeydiyyatdan keçməyən alıcı vergi ödəyicilərinə təqdim edilən dəqiqləşdirilmiş elektron vergi hesab-fakturasının təsdiq edilməsi tələb olunmur və dəqiqləşdirilmiş elektron vergi hesab-fakturası çap edilərək təqdim edilir.

- Kimə:** [Empty field]
- VÖEN:** 9900000021
- Adı:** SULEYMANLI MMC
- Qeyd:** faktura
- Əlavə qeyd:** qiymət aşağı düşdüyü üçün
- Dəqiqləşmiş:**
- Seriya:** HA
- Nömrə:** 000284
- Tarix:** 08.12.2009

Below the form is a table with the following columns:

1. №	2. Seçim	3. Yola salınmış malların, görülmüş işlərin və ya göstərilmiş xidmətin adı	4. Ölçü vahidi	5. Miqdarı, həcmi	6. Vahidin buraxılış qiyməti (manatla)	7. Cəmi (manatla) (4*5)	8. Aksiz Dərəcəsi (%)	9. Ak Məbl manı
1	<input type="checkbox"/>	duyu	kq	2 000	10	20 000	0	0

Şəkil 14 - Dəqiqləşmiş elektron VHF- ı ekranı

### 1.5.1.8. Əvəzləşdirilənlər ekranı:

Əvəzləşdirilənlər ekranında ödəyici ilk olaraq təqdim edilmiş ƏDV bəyannaməsində əvəzləşdirilən vergi hesab-fakturaları barədə məlumatları əlavə edərək əvəzləşdirmək üçün bazaya göndərir.

Fakturanı əvəzləşdirmək üçün istifadəçi əvəzləşdiriləcəklər ekranındakı **Fakturaların əvəzləşdirilməsi** bölməsindəki “Dövrü seç” düyməsinə vurur. Açılan pəncərədə əvəzləşdirmə məlumatlarının daxil edəcəyi bəyannamənin “il”, “Dövr tipi” və “Ay” məlumatlarını daxil edib Qəbul düyməsinə vurur.

**Dövr**

il

Dövr tipi

Ay

**Şəkil 15 - Dövr ekranı**

Daha sonra istifadəçi **Əvəzləşdiriləcək faktura məlumatları** bölümündə Elektron vergi hesab-fakturasının seriya və nömrəsi daxil edildikdən sonra e-VHF-nın məlumatları avtomatik olaraq sistem tərəfindən ekrana gəlir. Alıcı vergi ödəyicisi tərəfindən bu e-VHF-nı təqdim etmiş satıcı vergi ödəyicisinin ƏDV sub-uçot hesabına ödənilmiş məbləğlər müvafiq xanalara daxil edildikdən sonra **“daxil et”** düyməsi ilə əldə edilmiş e-VHF-ı **əvəzləşdiriləcək fakturalar siyahısına** əlavə edilir. Siyahı tamamlandıqdan sonra **“Göndər”** düyməsi seçilməklə siyahı ƏDV bəyannaməsinə əlavə 1 kimi göndəriləcəkdir. Əvəzləşdiriləcək fakturalar siyahısında son 5 e-VHF-nın göstəriciləri əks olunur .

**e - Faktura**

00000331-9900000004 RƏŞAD MMC [Kömək](#)

Elektron Karguzarlıq **Elektron VHF**

Yenile Yeni Faktura

Fakturalar **Əvəzləşdirilənlər** Axtar

Elektron VHF

- Gələnələr
- Göndərdiklərim
- Qaralama

**Fakturaların əvəzləşdirilməsi**

Dövrü seç

**Əvəzləşəcək faktura məlumatları**

Seriya	Nömrə	Tarixi	Satir kodu	Dövr	VÖEN
1	HA	000104	27.10.2009 02:38...	İyul 2009	9900000021

**Daxil etdiyiniz son 5 əvəzləşəcək faktura**

VÖEN	Adı	VHF tarixi	VHF Seriyası	VHF
1	9900000021	SÜLEYMANLI MƏHDUD MƏSULİYYƏTLİ CƏMİYY...	27.10.2009 02:38...	HA

**Şəkil 16 - Əvəzləşdirilənlər ekranı**

**“Baxış”** düyməsi vasitəsi ilə əvəzləşdiriləcək fakturaların siyahısına baxmaq və çap etmək olar.

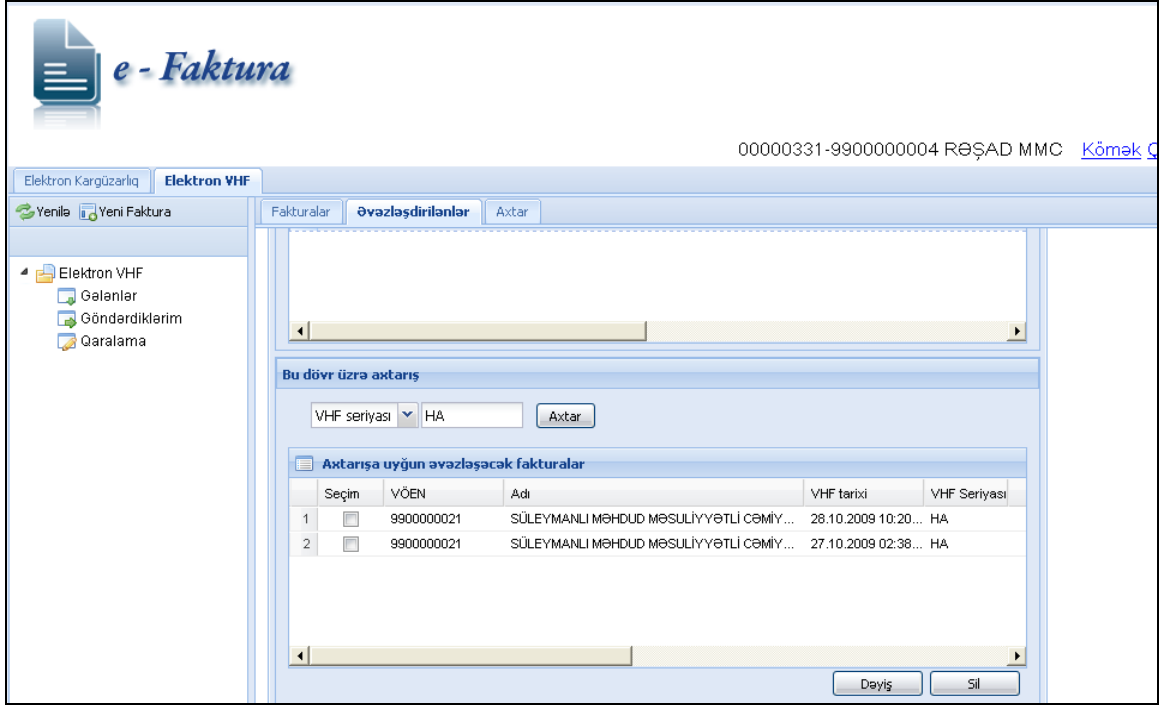

**Şəkil 17 Dövr üzrə axtarış ekranı**

**Bu dövrə görə axtarış ekranında** siyahıya əlavə edilmiş fakturaların **VÖEN, seriya və nömrələrinə** görə axtarış etmək mümkündür. Bunun üçün axtarış siyahısından axtarış növünü seçib və axtarış kriteriyasını daxil etdikdən sonra Axtar düyməsinə vurulur. Axtardığımız e-VHF- sı **axtarışa uyğun əvəzləşəcək fakturalar** ekranına gəlir. Ekranı çağırılmış e-VHF məlumatlarını işarələyərək dəyişiklik edib **“Dəyiş”** düyməsi ilə siyahıya əlavə etmək və ya **“Sil”** düyməsi ilə isə siyahıdan çıxarmaq olar.